Fiyatı:
(5 Turgut = 50 TL.)
KDV dahil
Pazar günleri çıkar
Sayı: 652

GIRGIR

KENDİ HALİNDE BİR MİZAH DERGİSİDİR

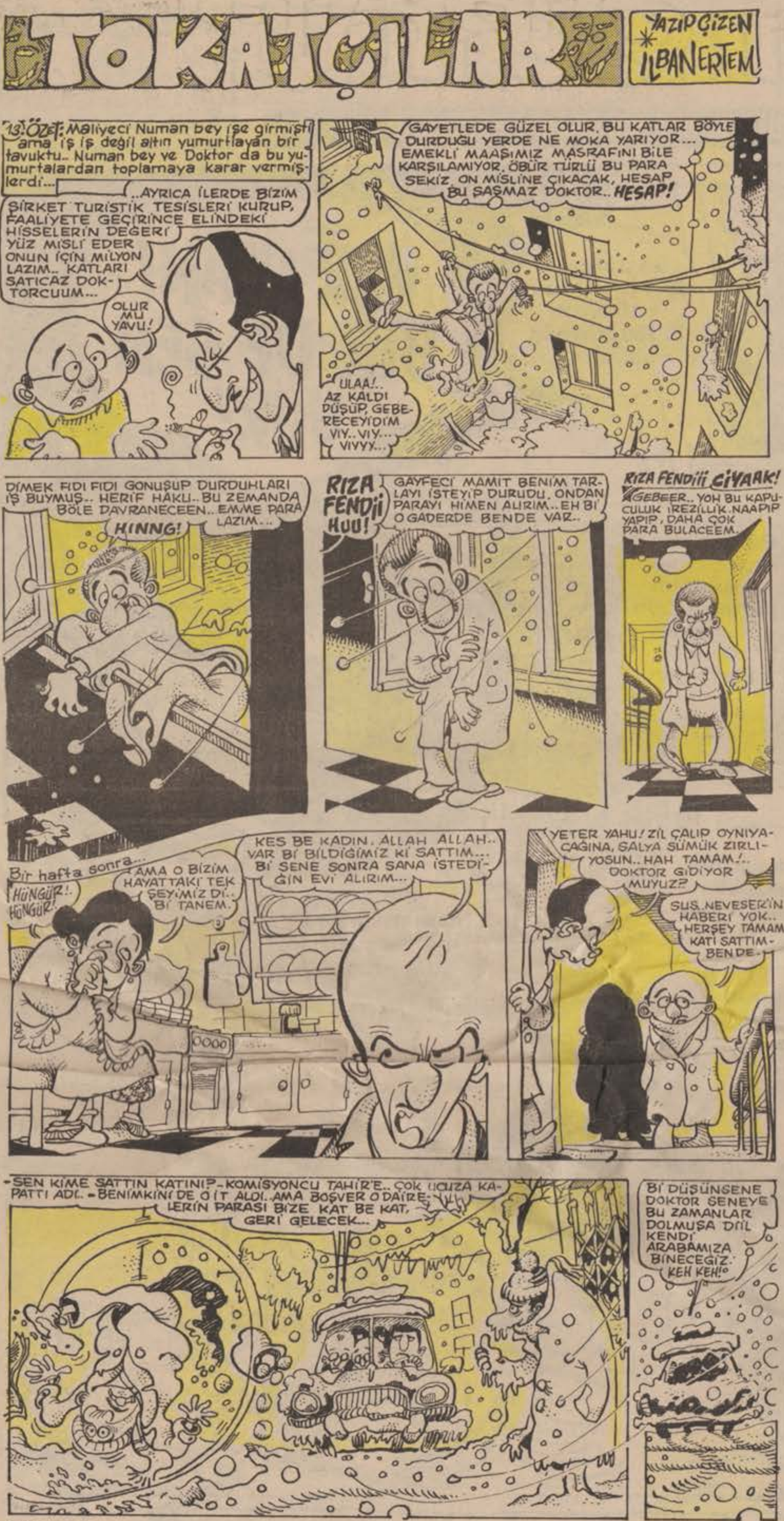

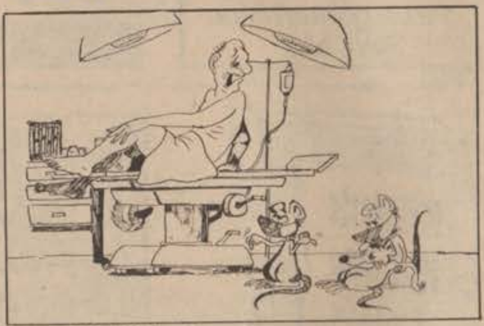

ATALAY METE (Ankara)

Çizgileriniz fazla resim gibi...Ama yayınladığım karikatürünüz resim gibilik etkiyi azaltmıyor.. Belki de ameliyat olacak adamın gerçeklik duygusunu çoğaltıyor. Diğer karikatürlerinizde aynı etki yok..

Taramaları da ya çok özenle ve ustaca yapın...Ya da hiç yapmayın şimdilik...

Cerrahlık yaptığınızı da yazayım ki, okurlar karikatürünüzün keyfini daha bolca çıkarsınlar.

KAMURAN AYDIN(MALATYA)

Çizginiz çocukça sayılır. Geliştirmek için desen çalışmalısınız... Televizyondaki dizi bitti... Ama, espriniz çocuksuluğu içinde hoşuma gitti...

NEŞE BİNARK (İSTANBUL)

Bu kış kıyamette Beşiktaş taraftarlarını çok sevindireceksiniz.. Çizginizi geliştirince tabii beni de...

Duyuru

Cemal Anğ'ın ÇİZ-GİT-SİN adlı karikatür albümü çıktı.

Eni: 5 santimetre

Boyu: 6.5 santimetre

İsteme adresi: Galatasaray Tosbağa Sokak. Nergis Apt. Kat: 2 İstanbul

BİLİM ve SANAT Aylık Kültür Dergisi

• 51. Mart sayısı çıktı...

Yaşamın öznesi: İNSAN.

Adres: Sümer sok. 36/1-A Kızılay-Ankara

GIRGIR

KENDİ HALİNDE BİR MİZAH DERGİSİDİR

● Dünyada yasaklanan bir sürü ilaç Türkiye'de insanlar üzerinde deneniyor. Nokta Dergisinin yazdığına göre halkımız kobay olarak kullanılıyor...

İstanbul'a kurt indi!

Aşırı soğuklar yüzünden dün İstanbul'un Örnektepe semtine kurt indi... Kurt'ugören semt sakinleri üstüne atlayıp kısa sürede etkisiz hale getirdikten sonra parçalayarak çoluk çocuk afiyetle yediler...

DUYURU...

Bana ait tüm fabrikalarımı turizm tesislerimi ithalat ve ihracaat şirketlerimi kapatıyorum.

Bu işleri bırakıcam artık... Eskiden vergi kaçırmak, işçi çıkarmak için binbir dümen çevirip, heyecan dolu anlar yaşardık... Artık Özal yüzünden işin tadı tuzu kalmadı... Yeni çıkardığı kanunla iş adamlarının milyarlık vergi borçlarını affedecekmiş... Zaten geçenlerde de bir kanun çıkarıp, işçi atmayı iyice kolaylaştırmıştı.. "Aman şirketim batacak" diye bir dert te kalmadı... Hemen devlet kredisini dayayıp kurtarıyor.. Bu işlerin bütün heyecanı gitti, bütün işyerlerimi kapatıyorum. Bütün iş çevrelerine duyurulur...

HALİT NARİN

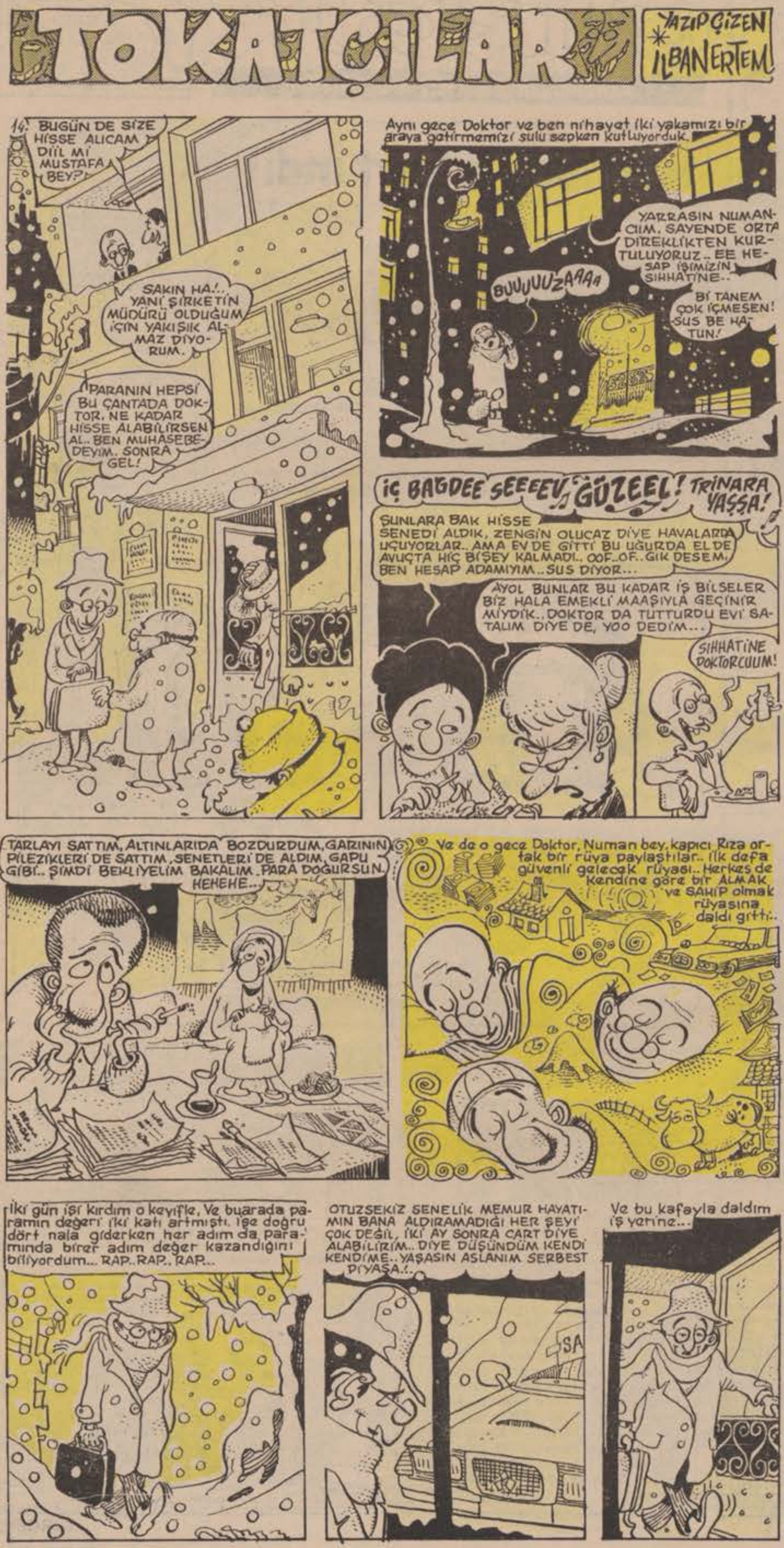

Bizim de bir çift SÖZÜMÜZ VAR

Sevgi yetmedi...

Geçenlerde sevdiğim erkeği toprağa verdim. Gençliğimizle birlikte umutlarımızı da gömdüm. İntihar etti. Oysa beni seviyordu. Ben de onu... Ama sevmek bile yaşamayı sürdürmesine yetmedi.

Her çirkinliği görür, yanlışa isyan eder, haksızlıkla savaşırdı. Adam gibi adamdı...

Okulu bitirip, bir kaç iş değiştirdikten sonra omuzları düştü. Çok genç olmaktan yakınmaya başladı. Çünkü gençlik kurtuluşa (Yani ölüme) uzak olmak demekti artık. Zayıf bir kişi değildi ama, son görüşmemizde "Yaşamak... Ne farkeder ki?..." demişti.

Öldüğünden beri düşünüyorum. Onu benden alan neydi?... İşi vardı, sevgisi, sevgilisi vardı... Sevinç duyduğu bir çok konu vardı... YALNIZ UMUDU YOKTU...

Sevdiğimi öldüren canavarın adı "Umutsuzluk".. Artık daha açık görebiliyorum. Kendimde de çevremde de umutsuzluk kanser gibi yayılıyor. Toplumun hücrelerini yavaş yavaş sarıyor. Daha güzel bir geleceğe, daha iyi bir yaşama inanamıyoruz artık...

Anlayıştan, sevgiden filan geçtik... Yaşamak için umut istiyoruz... SADECE UMUT...

SEZEN (ANKARA)

●●●

649. sayıda "Dayak Mektubu" yayınlanmış sayın Ender Tetik'e cevaptır.

Bir öğretmenden, bir sevgili Genç'e

Sevgili Ender

İzin verir misin, kahreden mektubunu uzaklarda bir öğretmen olarak ben yanıtlayayım?.. İnancım nedenli sarsılsa da, bizlere yeniden güvenmeni sağlayan bir şeyler olur belki de...

Neler gördüm bilsen; Kış aylarında kırık camlı, sobasız sınıflarda koro halinde öksüren çocuklar... Saçının bilmem hangi yanı bir santim uzun olduğu için, süslü bayanlar tarafından okul kapısında tartaklanan kız öğrenciler... Öğrencilerinin saygısını kazanamadığı için onları notla cezalandıran öğretmenler... Attığı dayaklarla övünenler... Yoksul, zengin dinlemeyip zorla para toplayan, kitap, bilet vb. satan yöneticiler... Hep bildiğimiz şeyler.

Yazındaki "Padişahlar" adına senden özür diler "SİZLERE SAYGILI" öğretmenlerden hiç olmazsa birine rastlamanı umut ederim. O tip öğretmenler de vardır. Ve inan sayıları az değildir.

BİR ÖĞRETMEN (Adana)

Ben gencim. Çevikim. Enerji küpüyüm. Mutluyum, huzurluyum...
Umut ve hayat doluyum..
(Öyle dediler)

MURAT GEZGİN (Konya)

Acele satılık...

1985 model, kumral saçlı, mavi gözlü, 1.78 boyunda, yüksek tahsilli bir adet yaşanmamış gençlik satılıktır.

** İş ve sosyal güvenlik sağlayabilenler tercih edilecektir.*

AYHAN HAMLI (SAMSUN)

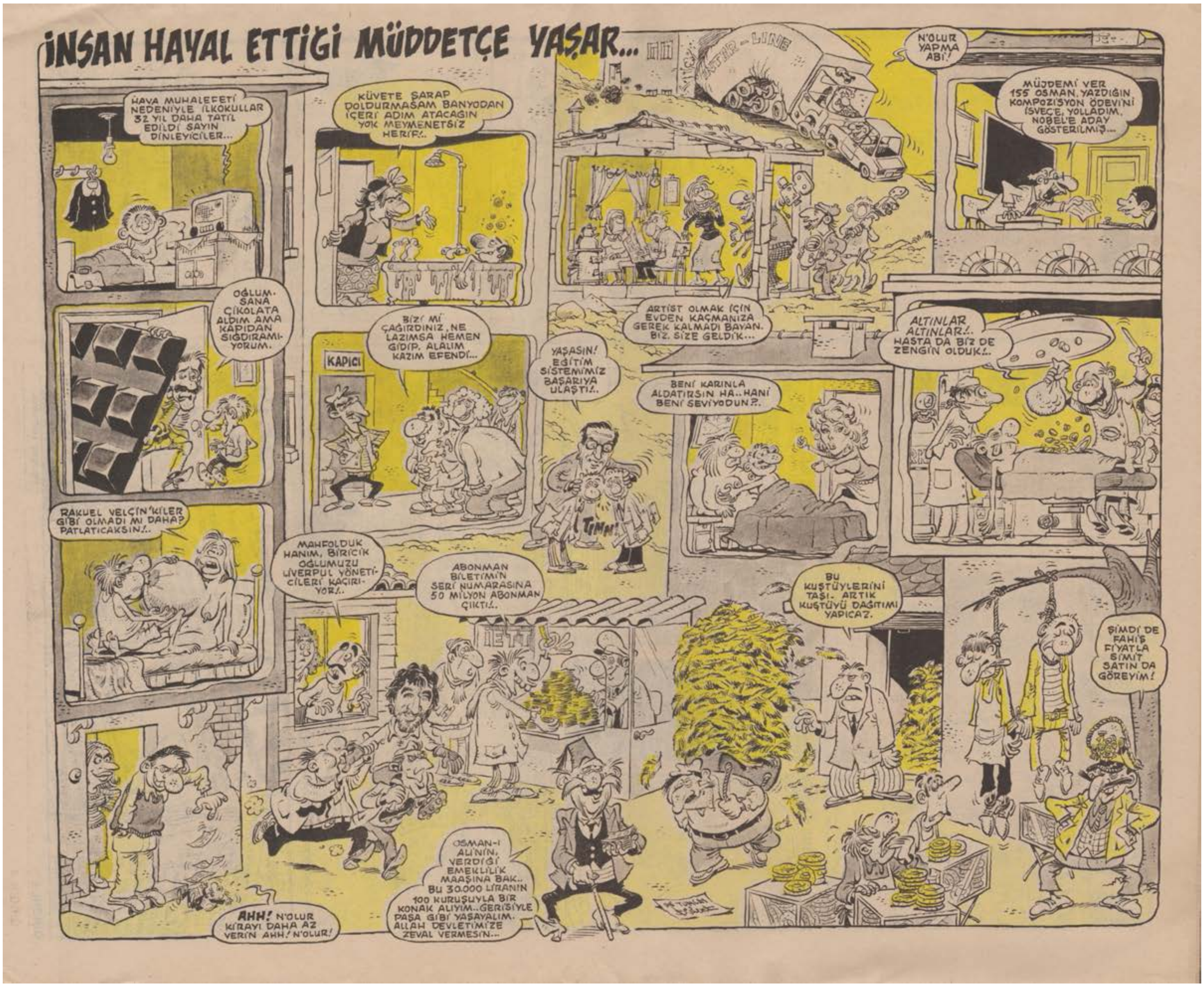
İNSAN HAYAL ETTİĞİ MÜDDETÇE YAŞAR...
HAVA MUHALEFETİ NEDENİYLE İLKOKULLAR 32 YIL DAHA TATİL EDİLDİ SAYIN DİNLEYİCİLER...
KÜVETE ŞARAP DOLDURMASAM BANYODAN İÇERİ ADIM ATACAĞIN YOK MEYMENETSİZ HERİF!..
N'OLUR YAPMA ABİ!
MÜJDEMİ VER 155 OSMAN. YAZDIĞIN KOMPOZİSYON ÖDEVİNİ İSVEÇ'E YOLLADIM. NOBEL'E ADAY GÖSTERİLMİŞ...
OĞLUM. SANA ÇİKOLATA ALDIM AMA KAPIDAN SIĞDIRAMIYORUM.
KAPICI
BİZİ Mİ ÇAĞIRDINIZ, NE LAZIMSA HEMEN GİDİP. ALALIM KAZIM EFENDİ...
YAŞASIN! EĞİTİM SİSTEMİMİZ BAŞARIYA ULAŞTI!..
TIMM!
ARTİST OLMAK İÇİN EVDEN KAÇMANIZA GEREK KALMADI BAYAN. BİZ. SİZE GELDİK...
BENİ KARINLA ALDATIRSIN HA.. HANİ BENİ SEVİYODUN?..
ALTINLAR ALTINLAR!.. HASTA DA BİZ DE ZENGİN OLDUK!..
RAKUEL VELÇİN'KİLER GİBİ OLMADI MI DAHA? PATLATICAKSIN!..
MAHFOLDUK HANIM, BİRİCİK OĞLUMUZU LİVERPUL YÖNETİCİLERİ KAÇIRIYOR!..
ABONMAN BİLETİMİN SERİ NUMARASINA 50 MİLYON ABONMAN ÇIKTI!..
İETT
BU KUŞTÜYLERİNİ TAŞI. ARTIK KUŞTÜYÜ DAĞITIMI YAPICAZ.
ŞİMDİ DE FAHİŞ FİYATLA SİMİT SATIN DA GÖREYİM!
OSMAN-I ALİ'NİN. VERDİĞİ EMEKLİLİK MAAŞINA BAK.. BU 30.000 LİRANIN 100 KURUŞUYLA BİR KONAK ALIYIM.. GERİSİYLE PAŞA GİBİ YAŞAYALIM. ALLAH DEVLETİMİZE ZEVAL VERMESİN...
AHH! N'OLUR KİRAYI DAHA AZ VERİN AHH! N'OLUR!

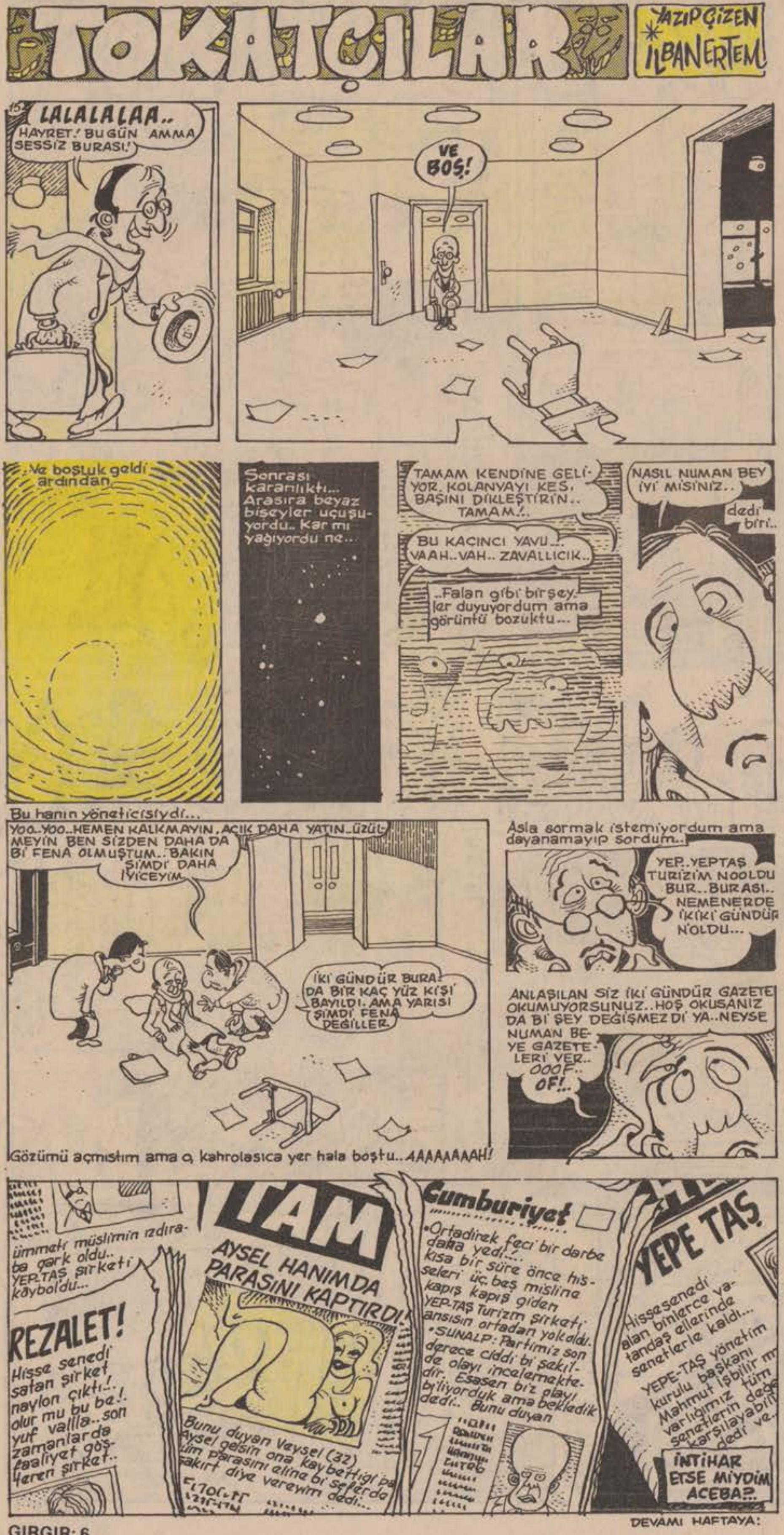
TOKATÇILAR
YAZIP ÇİZEN İLBAN ERTEM
LALALALAA..
HAYRET! BUGÜN AMMA SESSİZ BURASI!
VE BOŞ!
..Ve boşluk geldi ardından
Sonrası karanlıktı... Arasıra beyaz bişeyler uçuşuyordu.. Kar mı yağıyordu ne..
TAMAM KENDİNE GELİYOR. KOLANYAYI KES. BAŞINI DİKLEŞTİRİN.. TAMAM..!..
BU KAÇINCI YAVU... VAAH..VAH.. ZAVALLICIK..
..Falan gibi birşeyler duyuyordum ama görüntü bozuktu...
NASIL NUMAN BEY İYİ MİSİNİZ..
dedi biri..
Bu hanın yöneticisiydi...
YOO..YOO..HEMEN KALKMAYIN..ACIK DAHA YATIN..ÜZÜLMEYİN BEN SİZDEN DAHA DA Bİ FENA OLMUŞTUM.. BAKIN ŞİMDİ DAHA İYİCEYİM..
İKİ GÜNDÜR BURADA BİR KAÇ YÜZ KİŞİ BAYILDI. AMA YARISI ŞİMDİ FENA DEĞİLLER.
Asla sormak istemiyordum ama dayanamayıp sordum..
YEP..YEPTAŞ TURİZİM NOOLDU BUR..BURASI.. NEMENERDE İKİKİ GÜNDÜR N'OLDU...
ANLAŞILAN SİZ İKİ GÜNDÜR GAZETE OKUMUYORSUNUZ..HOŞ OKUSANIZ DA Bİ ŞEY DEĞİŞMEZ Dİ YA..NEYSE NUMAN BEYE GAZETELERİ VER..
OOOF.. OF!..
Gözümü açmıştım ama o, kahrolasıca yer hala boştu..AAAAAAAAH!
ümmeti müslimin ızdıraba gark oldu.. YEP-TAŞ şirketi kayboldu...
REZALET!
Hisse senedi satan şirket naylon çıktı!.. olur mu bu be!. yuf vallla..son zamanlarda faaliyet gösteren şirket..
TAM
AYSEL HANIMDA PARASINI KAPTIRDI!
Bunu duyan Veysel (32) Aysel gelsin ona kaybettiği paraları parasını eline bi seferde şakırt diye vereyim dedi...
Cumhuriyet
•Ortadirek feci bir darbe daha yedi!..
kısa bir süre önce hisseleri üç beş misline kapış kapış giden YEP-TAŞ Turizm şirketi ansısın ortadan yokoldu.
•SUNALP: Partimiz son derece ciddi bi şekilde olayı incelemektedir. Esasen biz olayı biliyorduk ama bekledik dedi.. Bunu duyan
YEPE TAŞ
Hissesenedi alan binlerce vatandaş ellerinde senetlerle kaldı...
YEPE-TAŞ yönetim kurulu başkanı Mahmut İşbilir varlığımız tüm senetlerin değerini karşılayabilir dedi ve..
İNTİHAR ETSE MİYDİM ACEBA?..
DEVAMI HAFTAYA:

Biraz da savaşalım...
BURANIN Bİ İYİLİĞİ VAR, KURT FİLAN İNMİYO.
KIŞ GELDİ BÖYLE OLDU.
ANAA!
NE BİÇİM KARDANADAM BU BE?.
BOM!
AH!
HİHOHOO! KARTOPUNA ELBOMBASI KOYDUM.
Behiç

Titremekten kemiklerimiz takırdıyor, diye hep kar soğuk karikatürü çizecek değiliz ya... İnadına bol güneşli yazlık bir sayfa hazırladık... Okurken içiniz ısınacak terliyeceksiniz bile.. Ama esprileri soğuk bulurda daha çok üşürseniz kabahat sizin... Okumakla adam ısınırmı kardeşim.. Sayfayı tutuşturup evi ateşe verin. Bakın ne biçim ısınıyorsunuz... (Heh... Heh... He...)...

BU GÜNÜN SAYFASI

Afrika sıcakları yüzünden ormana insan indi...

Bir süredir mevsim normallerinin üzerinde seyden hava sıcaklığı yüzünden bir parça serinlemek için ormana piknik yapmak için insanlar indi...

Sürüler halinde çeşitli ormanlara doluşan insanlar ormandaki hayvanlar arasında panik yarattı... Bir çok hayvanın insanlardan korkup yuvalarından çıkmaması yüzünden ormanda yiyecek sıkıntısı da baş gösterdi... Metoroloji yetkilileri Afrika'dan gelen sıcak hava kütlesinin bir süre daha ormanda hayatı felce uğratacağını belirtiler...

Aşırı sıcaklar yüzünden 40 kişi tozuttu

Sıcaklarla birlikte serinlemek için soyunup dökünen hatunlar artınca tozutanlar da arttı... Dün Taksim meydanında cıbıldak hatunların geçidini izleyen 20 kişi toplu şekilde tozutup hastaneye kaldırıldılar...

● Futbol maçları ertelendi...

Dev Fotoromanımız SICAK DUYGULAR

GIRGIR

KENDİ HALİNDE BİR MİZAH DERGİSİDİR

● Avrupa "Salon Atlezim Şampiyonası.."

● Bağırarak konuşan öğrenci Üniversiteden atıldı...

Devamsızlık nedeniyle üniversiteden atıldı...

Hayriye Tırsak (22) öğrencisi olduğu İTÜ Elektronik Fakültesi'nden devamsızlık nedeniyle atıldı. Her sabah bindiği Sarıyer minibüsünün şöförüne "İTÜ kampüsünde inicek var, diye bağıramadığından sürekli olarak Sarıyer Taksik seferleri yaptı ve okula bir türlü gidemedi. Talihsiz Hayriye "Üniversite durağında inicek var" diye bağırsaydım maşallah binnin kulağına giderdi yine atılırdım dedi.

Okullarda kayıtlara başlandı...

Konuyla ilgili açıklama yapan bir yetkili "Kar yağışı yüzünden okullar uzun süre kapalı kaldı.. Zaten sömestr tatilinden yeni çıkmışlardı.. Bu arada okul çağına gelenlerin okula başlaması eskilerin de kayıtlarını tazelemek için ilk ve orta dereceli okullarda kayıtları başlattık. Kayıt sırasında topladığımız paralarla okullara kömür alıcaz" dedi...

İngilizceyi Malatya'da öğrenin

Size şurdan cam kenarından bi yer verelim... Malatya'da inince başka bir otobüsle İngiltere'ye geçersiniz... Baarma lan bagajlarını attık bile.. Hadi bakiyim yürü...

MUAVİN CIGIRTKAN İBRAHİM...

Radyo Programlarından SEÇMELER

Günün İçinden

Kiminiz direksiyon başında, kiminiz kahvaltı sofrasında bizleri dinliyorsunuz sizlere içten bir "Günaydın" diyerek programımıza başlıyoruz.. Günün bu erken saatlerindeki ilk konuğumuz İstanbul Tıp Fakültesi Gastroentroloji anabilim dalı öğretim üyelerinden Prof. Dr. Fevzi Delik... Kendisi sabah sabah kusma ve bulantıya ilişkin sorularımızı cevaplayacak.

-Sayın hocam neden kusulur.

-Gastroentrolojik arazlarda yani ülser, peptik ülser duodenum ağzı ülseri ve buna bağlı sömatik hastalıklarda öncül bir semtom olarak görülebilir. Gastirit vakalarında pepsinojen hipersekrasyonu neticesinde istifra durumu ortaya çıkabilir. Komplikasyon durumunda mide perfore olabilir.

-Mersi... Dinleyicilerimiz çok aydınlanmışlardır heralde... Efteim ülserlerin hangisi daha önemlidir.

-Mühim bir mevzuya temas ettiniz... Ama ülserler insanın evlatları gibidir... Takdir edersiniz ayrım yapamam... Mersi...

-Bu söyleşi için çok teşekkürler.. Şimdi sizin için Mahur bi şarkı çalıyoruz...

Müzikli Dakikalar

İyi günler sevgili dinleyenler. Ben Sezen Cumhur Önal minik kartanelerinin birbiri ardına yağdığı şu kış gününde yine karşınızdayım.. Kar yağarken yavru sığırcıklar buruk bir şekilde cik cikliyorlarsa da yaşama sevinci tüm doğanın gönlünde soğuk bir nefes misali dolaşıyor. İşte böylesi ızdıraplı duyguların hissi şarkıcısı Maykıl Ceksın bakın parçasında ne diyor:

"Dr. Sami Ulus Çocuk Hastanesi'nde yatmakta olan kanamalı bir hasta için çok acele A Grubu Er Aş Negatif kan aranıyor..

Okul Radyosu

Tırıırıırıırıındım... Tını tını tıdı dım. Bu program Milli Eğitim Bakanlığı ve TRT'nin işbirliğiyle hazırlanmıştır. Mini mini birler...

-Anneee..

-Yavrucum?

-Fevziye'lere evcilik oynamaya gidicem.

-Ödevlerini yaptın mı?

-Örtmen bugün ödev vermedi ki.

-Yalan söylemek ayıptır yavrucuğum.. Akşam babana söylersem bacaklarını cart diye ayırır.

-Bana ne bana ne...

-İyi git o zaman Fevziye'lerde mok var..

Güzel Türkçemiz (Tımbır, Tımbır)

-Pınar ablaa.

-Efendim Yaşar... Hadı birbirimize bol bağlaçlı cümleler kuralım.

-Olur ki olur ve dahi pek güzel olur.

-Burada "Ki", "Ve" sözcükleri bağlaç di mi Yaşar.

-Ay fevkalade Pınar abla.. Külliyetli miktarda zekisin. Filhakika adı geçen kelimeler bağlaç namıyla maruftur.. (Arap radyosu karıştı...)

Haberler

Orli sanıkları adalet önünde... Özal Enflasyon dedi... Kar yağdı... Haberleri izlediniz şimdi TRT Kanunu'nun 452. maddesi gereğince duyurulması istenen Çulukların av yasağına ilişkin duyuruyu veriyoruz.. Muhtelif renklerde "Çörk çörk" diye sesler çıkaran çulluklarıın vurulması ikinci bir duyuruya kadar yasaktır..

Arkası Yarın

Izdırap lahalanalır... Recaizade Mahmut'un aynı adlı eserinden radyoya uyarlanan. Sezai Dımbır.. Efekt: Korkmaz Çakar.

Höşür Höşür... Aman tanrım yağmur yağıyor. Tok tok tok... Bu ayak sesleri de kimin... Gıırç. Haa sen miydin Kanman.. Dombada dongdok. Heralde yine Balkan Harbi cereyan ediyor. Onuncu bölümün sonu.

ATİLLA ATALAY

EŞŞEK HERİF

Hasan Kaçan

Boğazıma kılçık kaçtı

Gülgün Ayral

Hay o balıkları görmez olaydım. İmrenip almaz olaydım. Bir de güzel koku ki. Çıtır.. Çıtır...Çoluk çocuk kapışa kapışa yedik. Son lokmamı da afiyetle yuttum. O da ne boğazımda bir acı. Dayanılır gibi değil. Yutkundukça boğazıma birşey batıyor.

Kocam kızdı.

-Hiç de şu eve balık almasan, dedi.

-Yerken öyle demiyordun ama dedim.

Çocuklar da

-Biz balık sevmeyiz ki dediler.

-Niye yediniz öyleyse? dedim.

-Aç kalmamak için.

Tuh yazıklar olsun, şunlara yaranamadım gitti.

-Aç bakalım boğazını, dediler.

Boğazımı ona buna açmaktan damağım kurudu.

-Görünürde bir şey yok.

-Sabah geçer.

Uyudum...Uyandım. Uyanır uyanmaz ilk işim yutkunmak oldu. Öf...Öf....Dayanılır gibi değil. Batıyor...Batıyor. Okula gittim.

-Müdür bey boğazıma kılçık kaçtı galiba. Batıyor. Bir sevk kağıdı hazırlatır mısınız. Hastaneye gideceğim.

Bana şöyle bir baktı.

-Otur, dedi. Oturdum. Odacıyı çağırttı.

-Bir ekmek alda gel, dedi.

Ne yapacak diye merak ediyorum.

Ekmekleri koparıp, koparıp bana verdi.

-Çiğnemeden yut, dedi.

-O neden?

Kılçık takılır gider.

Boğulacağım. Çiğnemeden yutmaya çalışıyorum. Her seferinde,

-Geçti mi? diye soruyor.

-Daha beter batıyor.

Bir lokma ekmek. Peşinden bir yudum su, Müdür beni öldürmek için bu yolu seçti herhalde.

-Öleceğim müdür bey. Karnım davul gibi oldu. Ne olur bir sevk kağıdı yazdırın da gideyim.

Müdürü güç bela ikna edip, sevk kağıdını aldığım gibi öğretmenler hastanesine gitmek için okuldan ayrıldım.

Ağzım geri zekalılar gibi açık. Nefes almaya korkuyorum. Çünkü her nefes alışımda boğazımdaki kılçık daha çok batarak acı veriyor. Dilim dışarda hızlı hızlı yürüdüm. Dolmuş durağına geldim. Dolmuş da sanki beni bekliyor. Bir kişilik boş yer var. Benle gelen öbür yolcuya aman vermeden tek kişilik yeri kaptım. Adam söylendi ama kime ne o yeri kapmışım bir kere. Cevap vermeğe bile gerek duymadım. Adam söylendi söylendi arkadaki boş dolmuşa gidip oturdu. Acelesi varmış da, bu dolmuş ne zaman dolarmış da. Bana ne. Ne zaman dolarsa dolsun. Dolmuş hareket etti. Yolcular da maaşallah her biri ayrı tip. Ben de dahil olmak üzere tümtipler dolmuşuz dolmuşa. Dolmuş Kadıköy'e doğru yola düzüldü. Yolcuların da eli cebine. Şoföre para vermek için yarışıyorlar. Şoför önüne mi baksın arkasına mı şaşırdı. Bir yandan para sayıyor. Bir yandan arabayı kullanmaya çalışıyor. Ben de yolculardan aşağı kalır mıyım.

Ben de bi 500'lük uzattım şoföre. Ne olduysa benim beşyüzü vermemle oldu. Adam çıldırdı sanki.

-Hanım bu ne? Nası bozucaz bunu?

-500 lira. Merpz. Boğazımdaki kılçık battıkça konuşamayıp acayip sesler çıkarıyorum. Adam da kızgınlığından bana "Hanım zenir mınıgı karısı" filan diye söyleniyor. Benim beş yüz lirayı attı cebe. Hınırgınını mıngınızı. Hemz mezbebe filan diye konuşa konuşa gidiyoruz. Bi süre daha gittik. Şoför aniden bi fren patlattı. Aman allanım yaşasın bizim kılçık batmıyor. Yuttum galiba. Sevincimi herkesle paylaşmak istedim. Kurtuldum diye bağırıcam ki ağzımdan "Kurguluhe dözikmi" gibisine bi ses çıktı. Ve o lanet olası acıyı duydum gırtlağımda yine. Evet kılçık oradaydı. Üstelik biraz daha derine mi gitmişti ne? Ben "Kurguledözık mı?" diye haykırınca şoför:

-Ne sinirleniyorsun yenge. Paranın üstünü vericez herhalde. 500 liranla taksiyi mi satın alıcan. Imırzınını munun habele hü.

Adam bir hışımla paranın üstünü çarptı suratıma. Derdimi anlatıcam ama nalet kılçık izin vermiyor. Nasıl olsa anlaşamıyoruz diye ineceğim yeri de söyleyemedim şoföre. Son durağa kadar geldik. İndiğimde hala şoför arkamdan homurdanıyordu. Ordan başka bir dolmuşa binip öğretmenler hastanesinin önünde indim. Rapor alabil'seydim bari.

Hastanede gerekli işlemleri yaptırıp sıraya girdim. Beni kulak burun boğazcıya yolladılar.

Acıdan zıp zıp zıplıyordum. Gözlerimden yaş geliyor.

Kuyruktakiler,

-Doktor çok aksi dikkatli ol dediler.

-Ne yapayım yani aksiyse

Neyse sıra bana geldi. İçerden numaram okundu. Girdim.

Doktor tepeden tırnağa süzdü beni.

-Derdin ne?

-Boğazıma kılçık kaçtı.

-Niye ayıklamadın?

-Ayıkladım da göremedim herhalde.

-Otur. Hemşiranım tut ellerini. Aç ağzını. Daha aç...Daha aç...

-Kılçık mılçık yok. Sen onu yutmuşsundur da yeri acıyordur.

Ağzım açık konuşamıyorum ki. Birşeyler anlatmak istiyorum. Kollarımı da hemşire sıkı sıkı tutmuş. Boğulacağım. Doktor ışıklı aletle boğazımı tarıyor. Can alıcı yere dokundu.

-Ayy. diye bağırdım.

Hemşire ellerini bıraktı. Doktor aleti çekti.

-Kılçık gömülmüş, dedi. Dün batmış da dün niye gelmedin?

-Gece nereye geleyim doktor bey?

-Sonra ne yaptın?

-Kılçık gitsin...Sizi de rahatsız etmiyeyim diye ekmek yiyip su içtim.

-Ne!...Diye bağırdı. Bir de öğretmen olacaksın. Cahil kadınlar gibi. Kılçığı iyice gömmüşsün.

Nasıl derim "Müdür dedi" diye

Korkuyla

-Kılçığı çıkaramayacak mısınız? diye sordum.

-Deneyeceğiz, dedi. Yine hemşireye dönüp.

-Tut ellerini diye bağırdı. Bana da

-Aç ağzını. Bağırma. Kıpırdama be kadın. Kıpırdama diyorum sana. Ay şu doktorun elinden bir kurtulsam. Tövbe bir daha balık yemiyeceğim.

-Tamam...Tamam buldum kılçığı.

Cımbızın ucunda kıl gibi birşey.

-Ne balığı yemiştin sen?

-İstavrit.

-İstavrit değil. Palamut kılçığı bu.

-Aman doktor ben yediğim balığı bilmem mi? İstavrit yedim.

-Hanım bu palamut kılçığı. Bunca yıllık doktorum ne kılçığı olduğunu senden iyi bilirim herhalde.

-Doktor bey istavrit olduğunu kanıtlayabilirim. Palamut kaça biliyor musunuz?

-Nerden bileyim. Balıkçı mıyım ben?

-Ben de bilmiyorum. Çünkü hiç sormadım. Satın alma gücüm ancak istavrite yeter dedim ve istavrit aldım. Onun kılçığı da boğazımda kaldı. Şimdi anladınız mı?

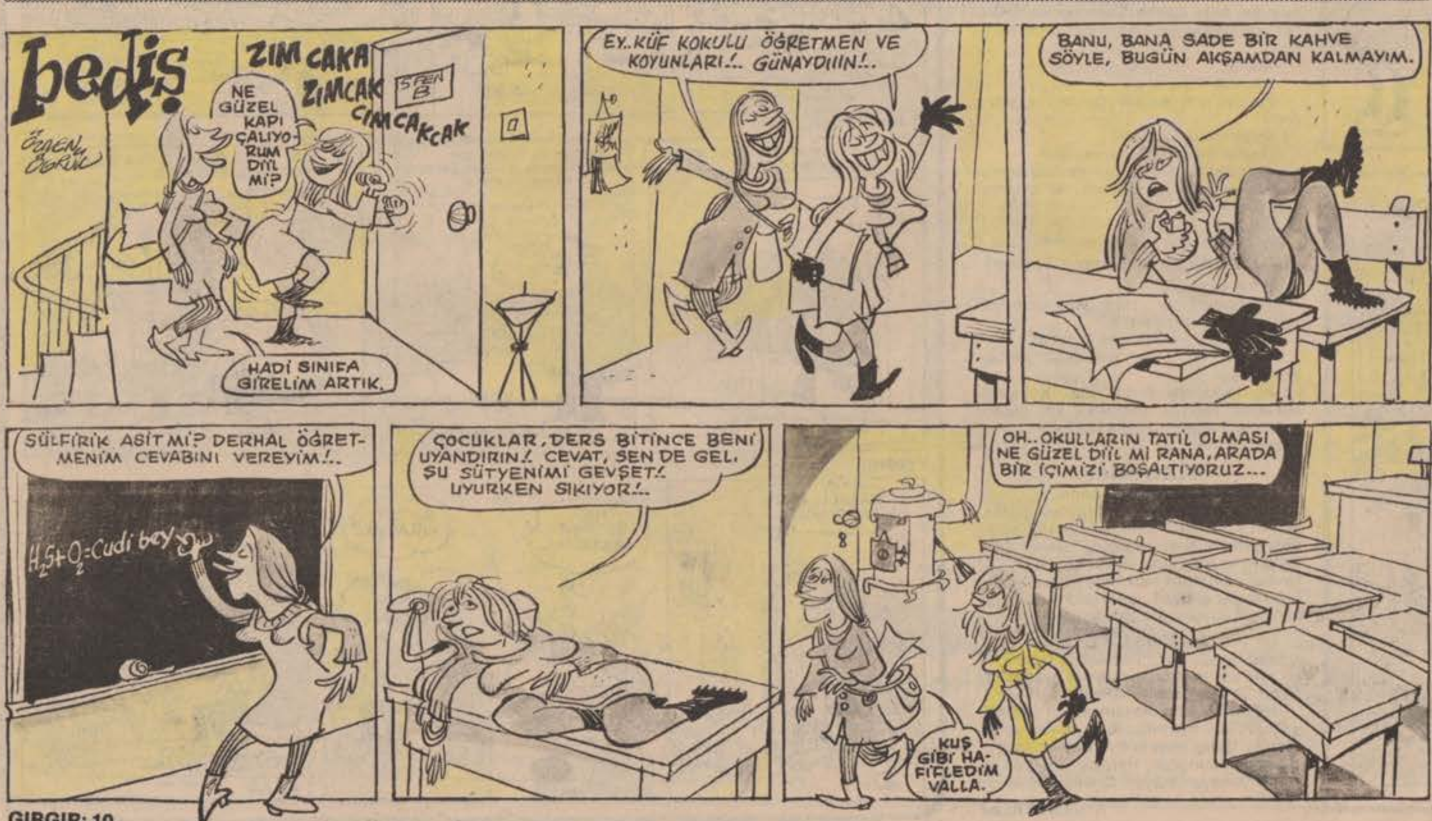

-Ben onu bunu bilmem dedi doktor. Bu bal gibi palamut kılçığı. Rahatça yutkunup ordan uzaklaşırken doktor hala söyleniyordu.

-Bir de utanmadan yalan söylüyor. Bunlar da öğretmen olacaklar. Daha palamutla istavritin kılçığını bilmiyor. Bunların yetiştirdikleri..Hemşiranım şu kılçık istavrit kılçığına benziyor mu allesen? Resmen palamut kılçığı bu be...

Sonra tekrar okula döndüm. Doktor kılçığa sinirlendiğinden o gün rapor vermemişti. Ders filan anlatamadım tabi. Öğrencilerimle karşılıklı bakıştık kılçığın yeri hala acıyordu.

*Bitti_*

Tuncay Akgün

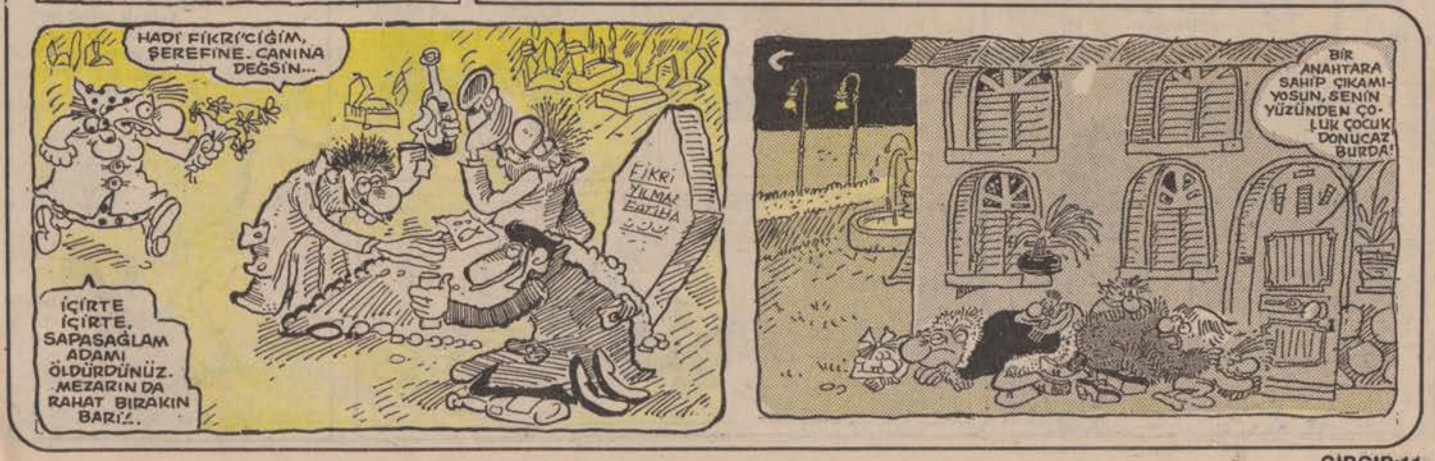

KAR YERDE HER VAR

BEHİÇ ve LATİF

Galatasalay Neleye Gidiyol? Ha?..

Evek fek muhterem okurcularım. Bu hafta yine dertlerinizle başbaşayım. Ankara semtinden yazan Ufuk Toska kaldeşim şölle diyol:

"Muhlis ağbi.. Bem ilkokul beşten beri Garatasalayı tutarım. 23 yaşısıma geldim hağla şampiyonluk sevinçini tatamadım. Aryıca Takımımın şimdiki henğamesine çok üzürüyolum. Ölmeyi düşünüyolum. Buna bir çağre bulamassan ölümlerden ölüm beğen..."

Ufuk bey kaldeşim. İlkokul beşten beri Garatasaraylıyım diyolsunuz. Yaptığım araştılmalar sonucu ilkokul dörtten başlamanız gerektiyini öyrendim. Sisin sosyal sigoltaral kurumunabaşvuralak Garatasalaylı olmadan önceki yılların pirimlerini yatırmanıs gerekiyol.. Diyolsunus ki 23 yaşıma geldim şampiyomluk yüzü görmedim. Hangı Garatasalaylı gördükü Ufuk beyciyim. Gelin sisi Fenelbağçeli yapalım.. 23 yılda 46 şampiyonluk, 58 Avrupa ikinciliyl, 16 balkan şampiyomluğu ve 7 adet Erevizyom birinciliyi kazanmış bu guzüde ekip sisin de yüzünüzü güldür güldür güldürecektirdir. (Neyse rekram yapmış olmuyalım.)

G.S.'nin bugünkü vazıyatıyla ilgili olorak şunları sölleyebilirim: Erdal, Abrikçik ve Fattih salıdmalı, Derwar koğuşturulmalıdır. Simoyiç'in para sağ kolu bükülerek acıtılmalı ve piyongodan para kazanılarak kulüpten mağli durumu düzeltirmelidil. Hakemlere tükürmeyiniz, kavuklu yemiş atmıyınızdır...

Garatasalayın kurtuluşa geçmesi içim şölle bir bilgisayar programlamacısı izlenmetildil: Ömce g.s.nin Sarı ve Kırmızı adlı renklerden oluşan renkleri deyiştirilmelidir. Pembe-Beyas, siyah-siyah (Çubuklu) veyağ mayyo-beyas tercih edilmelidir. Fakak en iyisisi sarı-lağciyerttir. Denenmiştir, beyenilmiş ve memnun kalımmıştır. Taha somra ombir kişiden ibağret takım onbeş kişiye çıkartılmalı, bunun içim gerekli merci'lere cüz'i miktarda rüşverilmelidir.

Gine olmassa basın türübüsünde oturan Sarı-Kırmızı kaşakollu bey bulunarak tepesine attıracak şeyler söllenmelidir. Bu bey G.S. porofsörü Hınçlı Uluç'tan başkası deyildir. Kanını kesseniz düz sarı, yakaları ve kol kenarları kırmızı akar. Bu konuda bir sölleseniz bin dinlersiniz. O sizden taha dertlidir. Yarısını deşmiyiniz, tentürtüyot sürünüz. Hepsininize lik marotunda başarılar direlim...

•Sorunlarınızı bekliyorum canlarım...

EN KAHRAMAN RIDVAN
YAZIP ÇİZEN:
Bülent ARABACIOĞLU
SEN BURDA KAL, VE O KÖPEK DENEN İLKEL YARATIK ÇIKAR ÇIKMAZ ÖLDÜR!. ELBET AÇLIĞA VE SUSUZLUĞA DAYANAMAYIP, ÇIKACAKTIR!..
İŞİN BİTİNCE KARARGAHA DÖNERSİN...
HAYDİ GİDİYORUZ! HOOOP!.
OHŞ!..
KEŞKE BUNLARIN ÜSTÜNÜ BİRAZ YUMUŞAK YAPSAYDIM. IH!. ACISI İÇİME OTURDU...
Az sonra...
SES SEDA KESİLDİ..
YOKSA GİTTİLER Mİ? Bİ TUZAK FİLAN OLMASIN...
KİMSELER YOK! RIDVAN ABİYİ DE GÖTÜRMÜŞLER...
ACABA RIDVAN ABİYE N'APARLAR Kİ! LAFA BAK HERHALDE SAKATAT İKRAM EDİCEK DEĞİLLER YA. ELBET KÖTÜ BİŞEYLER YAPACAKLARDIR. NE YÖNE GİTTİLER Kİ?.
İYYK!
ANNEEE!.. BIRAK BENİİİ İMDAAAT!..
ŞIRR!
33.
?!
AAA? İŞE BAK YAV!.. KORKUDAN KAÇIRDIĞIM ÇİŞ SAYESİNDE TAŞKAFA TENEKE TUŞ OLDU.. HEH.. HEH.. HARİKA BE!
CAZIR..
CUZURT!..
NEYSE.. ŞİMDİ RIDVAN ABİNİN KOKUSUNDAN NE YANA GİTTİKLERİNİ BULALIM.. FIRT... FIRT...
öte yanda..
BİRAZ DAHA ÇABUK YÜRÜYÜN! OMİSTANYADAKİLER DÜNYALIYI ARAMAYA ÇIKMIŞLARDIR!..
IH!.. AY BAŞIM... N'OLDU BANA YAV!..
N'OLDU BA...
?!
HEY BIRAK ŞU AYAAMI HOOP!
BACAĞININ KOPMASINI İSTEMİYORSAN, USLU DUR DÜNYALI!
NEE SEN HA!.. ALÇAK KATİL. BENİ NEREYE GÖTÜRÜYORSUN?..
DÜNYADAŞLARININ YANINA!. HEH.. HE...
PUH!
DÜNYADAŞLAR MI? NELER SAÇMALIYORSUN?
PUH!
?
PUHAAAH!
Bİ...Bİ.. Bİ YARATIK! KIŞT BE KIŞT!..

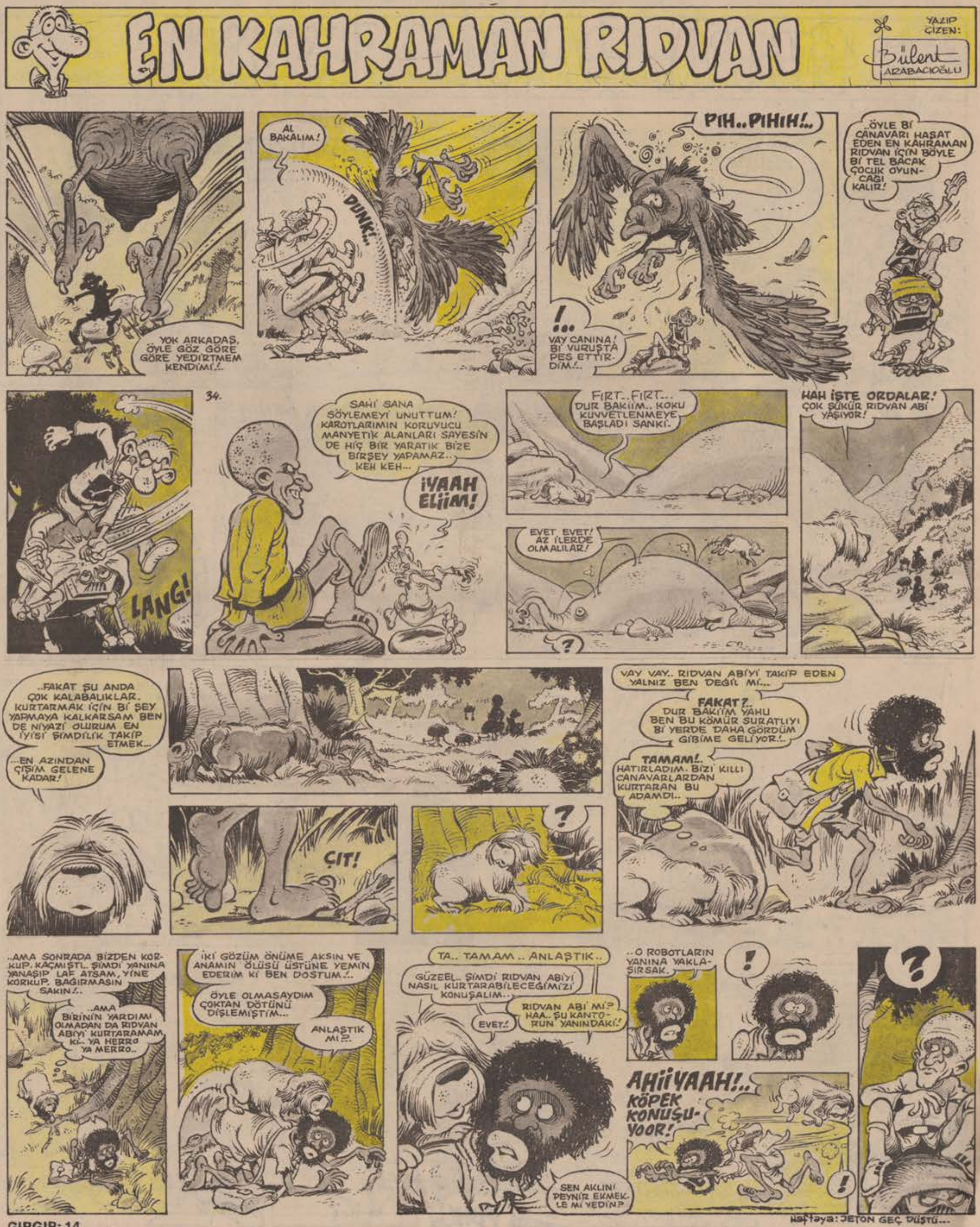
EN KAHRAMAN RIDVAN
YAZIP ÇİZEN:
Bülent ARABACIOĞLU
YOK ARKADAŞ, ÖYLE GÖZ GÖRE GÖRE YEDİRTMEM KENDİMİ!..
AL BAKALIM!
DUNK!..
PIH..PIHIH!..
!...
VAY CANINA! Bİ VURUŞTA PES ETTİRDİM!..
..ÖYLE Bİ CANAVARI HAŞAT EDEN EN KAHRAMAN RIDVAN İÇİN BÖYLE Bİ TEL BACAK ÇOCUK OYUNCAĞI KALIR!
LANG!
34.
SAHİ SANA SÖYLEMEYİ UNUTTUM! KAROTLARIMIN KORUYUCU MANYETİK ALANLARI SAYESİNDE HİÇ BİR YARATIK BİZE BİRŞEY YAPAMAZ.. KEH KEH...
İYAAH ELİİM!
FIRT..FIRT... DUR BAKİİM.. KOKU KUVVETLENMEYE BAŞLADI SANKİ.
EVET EVET! AZ İLERDE OLMALILAR!
?
HAH İŞTE ORDALAR! ÇOK ŞÜKÜR RIDVAN ABİ YAŞIYOR!
..FAKAT ŞU ANDA ÇOK KALABALIKLAR. KURTARMAK İÇİN Bİ ŞEY YAPMAYA KALKARSAM BEN DE NİYAZİ OLURUM EN İYİSİ ŞİMDİLİK TAKİP ETMEK...
...EN AZINDAN ÇİŞİM GELENE KADAR!
ÇIT!
?
VAY VAY.. RIDVAN ABİYİ TAKİP EDEN YALNIZ BEN DEĞİL Mİ...
FAKAT?.. DUR BAKİİM YAHU BEN BU KÖMÜR SURATLIYI Bİ YERDE DAHA GÖRDÜM GİBİME GELİYOR!..
TAMAM!.. HATIRLADIM. BİZİ KILLI CANAVARLARDAN KURTARAN BU ADAMDI..
..AMA SONRADA BİZDEN KORKUP, KAÇMIŞTI.. ŞİMDİ YANINA YANAŞIP LAF ATSAM, YİNE KORKUP, BAĞIRMASIN SAKIN!..
..AMA BİRİNİN YARDIMI OLMADAN DA RIDVAN ABİYİ KURTARAMAM Kİ.. YA HERRO YA MERRO..
İKİ GÖZÜM ÖNÜME AKSIN VE ANAMIN ÖLÜSÜ ÜSTÜNE YEMİN EDERİM Kİ BEN DOSTUM!..
ÖYLE OLMASAYDIM ÇOKTAN DÖTÜNÜ DİŞLEMİŞTİM...
ANLAŞTIK MI?..
TA.. TAMAM.. ANLAŞTIK..
GÜZEEL.. ŞİMDİ RIDVAN ABİYİ NASIL KURTARABİLECEĞİMİZİ KONUŞALIM..
EVET!
RIDVAN ABİ Mİ? HAA.. ŞU KANTORUN YANINDAKİ!
SEN AKLINI PEYNİR EKMEKLE Mİ YEDİN?
..O ROBOTLARIN YANINA YAKLAŞIRSAK..
!
AHİİYAAH!.. KÖPEK KONUŞUYOOR!
!
?
Haftaya: JETON GEÇ DÜŞTÜ...

MİNİBÜS DURAĞI
AVNİ
AY ÇOCUK NE BİÇİM DÜŞTÜ!
KAH KAH
HAHHOOYY!
HİY!
MİNİ DUR
AYY YİNE DÜŞTÜ.. KİH KOH KOH HAHAA...
HAYY!
HOHHUH...
HİHHii...
MİNİBÜS DURAĞI
OĞUZ ARAL

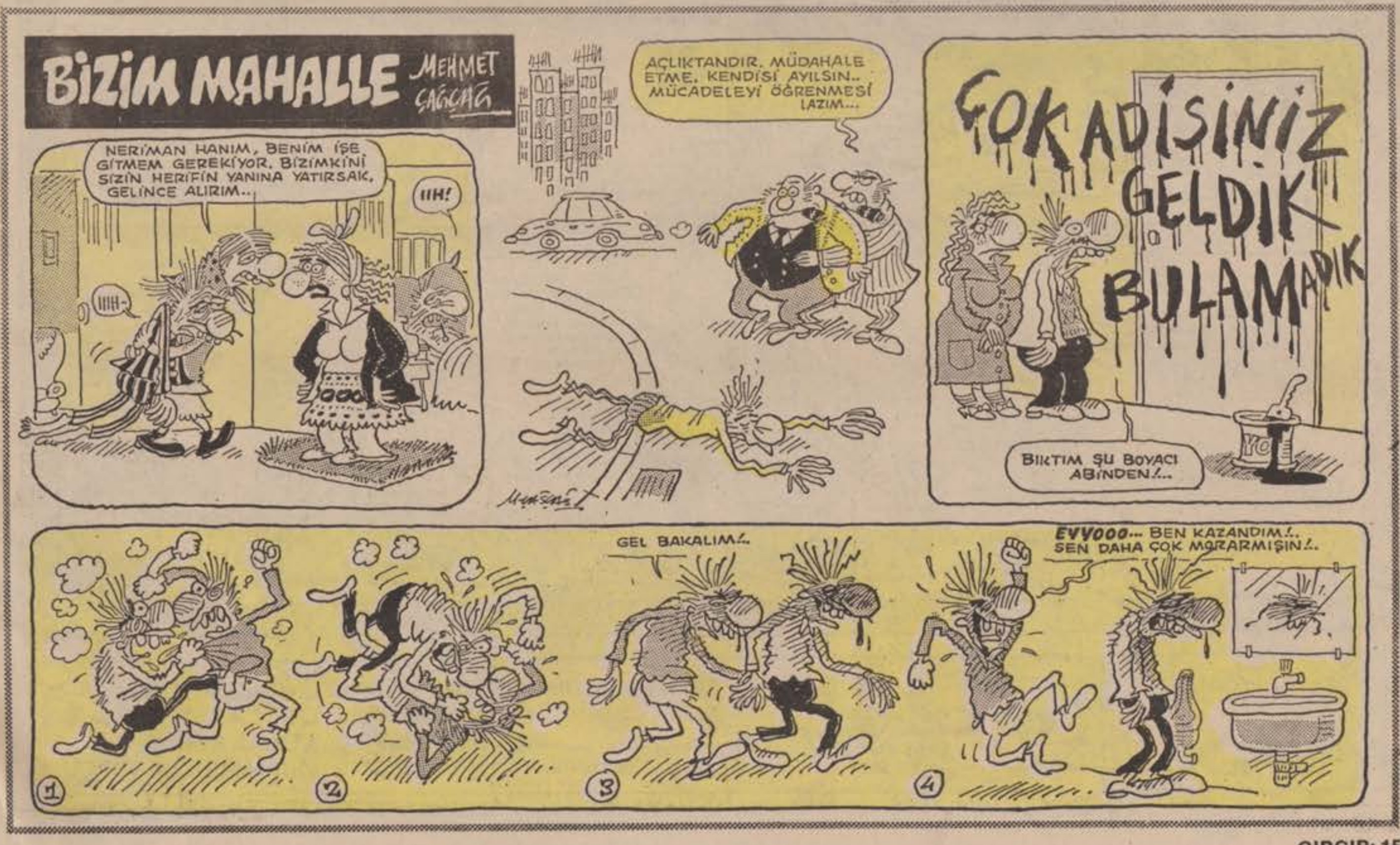
BİZİM MAHALLE
MEHMET ÇAĞÇAĞ
NERİMAN HANIM, BENİM İŞE GİTMEM GEREKİYOR. BİZİMKİNİ SİZİN HERİFİN YANINA YATIRSAK, GELİNCE ALIRIM...
IIH!
IIIH-
AÇLIKTANDIR. MÜDAHALE ETME. KENDİSİ AYILSIN.. MÜCADELEYİ ÖĞRENMESİ LAZIM...
ÇOK ADİSİNİZ
GELDİK
BULAMADIK
BIKTIM ŞU BOYACI ABİNDEN!..
GEL BAKALIM!..
EVVOOO... BEN KAZANDIM!.. SEN DAHA ÇOK MORARMIŞIN!..
1
2
3
4

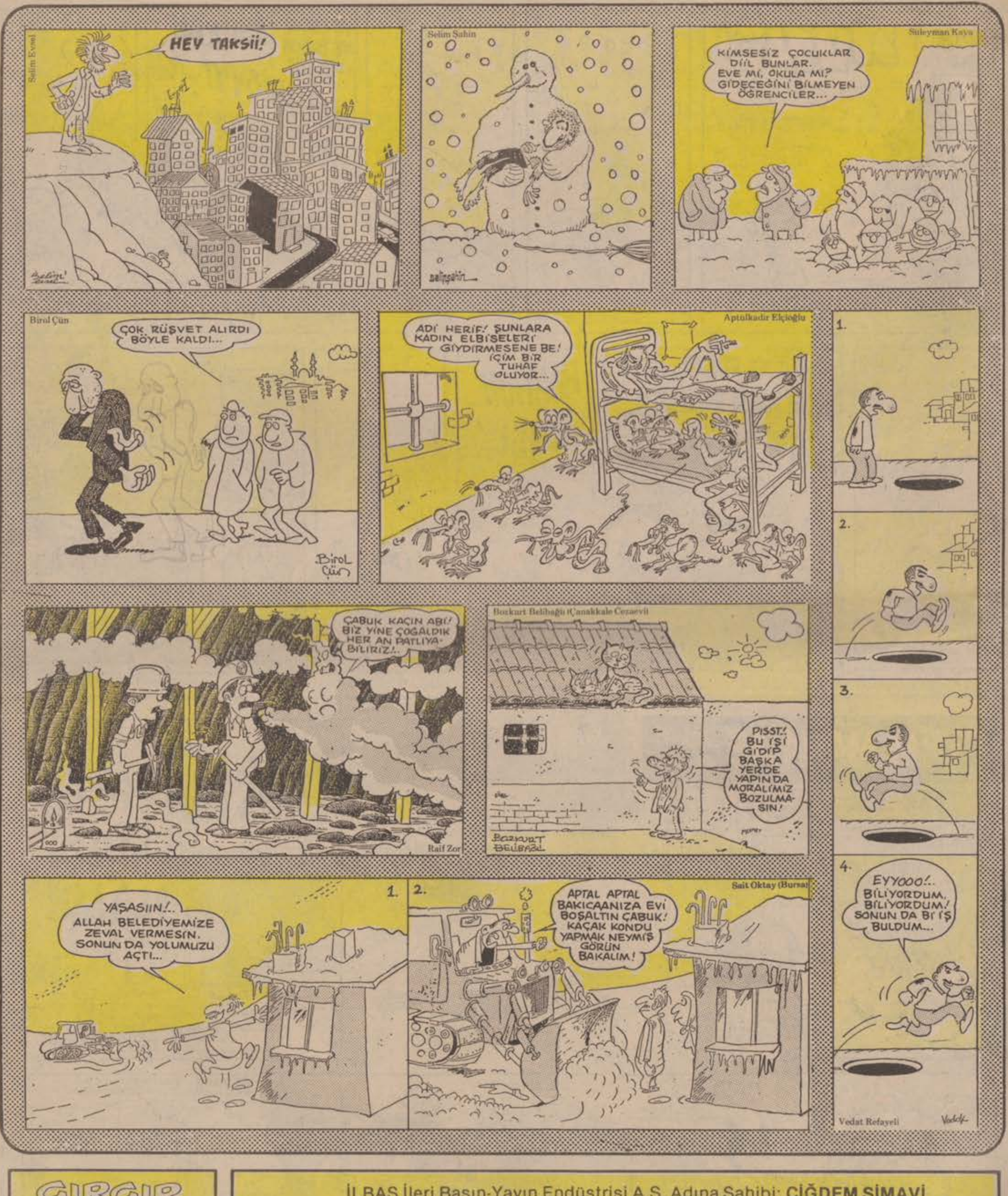

GIRGIR

YIL:13
SAYI:652
3 MART 1985 PAZAR

İLBAS İleri Basın-Yayın Endüstrisi A.Ş. Adına Sahibi: **ÇİĞDEM SİMAVİ**
Mizah Yönetmeni: **OĞUZ ARAL**
Müessese Müdürü: **KEMAL KINACI**
Sorumlu Yazıişleri Müdürü: **MUAMMER BARUTÇU**

Basıldığı yer: Veb Ofset Tesisleri
Yönetim Yeri: Alayköşkü Caddesi Cağaloğlu-İstanbul Tel:528 50 00

KIBRIS: 70 TL. İNGİLTERE: 50 p. AMERİKA: 1$. ALMANYA: 2 DM. HOLLANDA: 2F. FRANSA: 7 FF İSVEÇ: 6.25 KRON